臺灣日日新報
本日四頁

王様　クレイヨンのぐ　パッセル

行政事務能率化へ再編成豫算を要求

企畫院で調整

民間の要望聽取

【東京發同盟】政府は去る二十五日の閣議に於て組閣後最初の重要政策として官廳行政事務の戰時再編成要綱を決定國內戰時體制の確立には先づ政府自體が率先してその行政事務組織を戰時的に再編成し民間の協力を確保すべき決意を明示し萬難を排して所期の目的を貫徹すべく着々準備を進めてゐるが右要綱の眼目たる

一、行政組織の單一能率化

一、認可許可決定の敏活化

の二方策に對しては豫算面から不急不要の休眠事務の整理天引きを斷行すると共に各省閣目の見解によつて再編成原案の提示を要求しこれを企畫院に於て取纏め遲くも八月十日迄には成案を得べく努力してゐる、而して企畫院としては今週中に前內閣に於ける官民懇談會の中心メンバーを招集し再編成に對する民間側の要望をも聽取し各省提示案と睨み合せて調整した上

一、各省部局課の便法的統合整理に關するものは次官會議に於て

一、豫算官制上に關聯を持つものについては大藏省、法制局、企畫院連絡會議に於て夫々決定し閣議、樞府の手續きを通じて成案の出來次第逐次これを實施運用する方針である

而して一例を行政組織の單一能率化の問題にとつて見るに

一、臨時資金調整法は大藏、商工、農林三省に

一、輸出入品等許可、輸出入統制は大藏、商工兩省

一、肥料行政は依然として商工、農林兩省に

一、鐵道行政は鐵道、內務、遞信三省に

一、自動車道路事業は內務、鐵道兩省に

一、河川行政は內務、農林、遞信、厚生四省に

一、港灣行政は實に內務、大藏、商工、農林、鐵道、遞信、厚生及び陸、海軍の九省に

一、航空事業は陸、海軍、商工、遞信の四省に

夫々共管されてをり、更にこれに加へて各府縣ブロック內外地の事務連絡等文字通り複雜交錯の狀態にある

以上の非能率的行政事務の刷新編成を斷行するに當つては政府の斷乎たる決意と切迫せる內外時局の壓力とは必然に各省セクショナリズムの消滅が期待されるので政府は寧ろ問題の推移を樂觀してゐる模樣である、而して各省事務の單一能率化が所期の目的を收むるに至ればこれと直接に關係する民間側に對する認可許可事項は飛躍的に簡易化されて來るのは當然であり、官民協力して高度國防國家の建設、國內戰時體制確立の要望に赴く大道も開通さるべきものとして深く期待されてゐる

佛印華僑六十萬

動向に決定的影響

有力華僑對日接近開始

【サイゴン二十六日發同盟】英米策動の源泉地たつたサイゴンは最近國際情勢の變轉殊にシリヤ戰爭以後漸次反英的色彩を濃化し一方物資の現實的缺乏の前に對日提携の必要を痛感しつゝあつた事は事實で、今次協定成立に依り南部佛印も東亞共榮圈の一環として英米陣營と對立大きな國際政局下に目を開き兩國のより密接な協力が期待されてゐるが更に今次協定は佛印華僑六十萬の動向に決定的な影響を與へるものと見られ佛印華僑の中心ショロンは早くも動搖に重慶側の駐サイゴン領事館始めショロンの國民黨支部その他抗日機關は逃走準備に大童の有樣で有力華僑中には對日接近を開始しつゝある者もある狀態である

佛印の靜謐安定

共同防衞合意の重大意義

【東京發同盟】佛印に關し共通の利害關係に立つ日、佛兩國は共同防衞の現實的必要を痛感し加藤駐佛大使がヴイシー政府との間に談判折衝を進めた結果去る二十一日を以て圓滿なる合意に到達したが今回の合意成立は佛印の靜謐安定に資する所蓋し甚大なるものがあらう、今回の佛印共同防衞に關する日、佛間の合意は最近の東亞情勢に鑑み極めて機宜を得た措置と言はなければならない、即ち獨ソ開戰を轉機として愈々急角度に英米、ソ陣營に狩立てられて行つた重慶政權は最近に至つては敵性策三國を總動員して我に對する包圍陣營の結成に大童の態である、ことに配屬を時派使節としてシンガポール、緬甸等に派遣英米との合作を策した重慶は更に新步驟を斷長とする緬甸防問題を派遣せんと計畫中であり、一方に於ては昆明方面より佛印國境へ續々兵力を移駐佛印に對し武力的威壓を加へつゝある、緬甸より輸入される援蔣物資も同跡を斷たず斯かる實情は支那事變完遂に邁進する帝國として到底閑卻し能はざる所であり、同時に帝國に同調し大東亞新秩序建設に協力する佛印としても默視し得ぬ所であつてここに佛印が脅威に陷ることを未然に防止するため今回の日、佛印共同防衞の合意が成立した譯である、この合意成立により佛印側のより積極的なる便宜供與が期待されることは云ふ迄もない、從つて今回の合意によつて今後展開される措置により重慶側の打擊は甚大なるものが豫想され佛印を中心とする南方圈に對する敵性策三國の重壓を反撥して明朗佛印の出現に多大の貢獻をするであらう

重慶の華僑獲得工作は絕望

米太平洋岸哨戒へ

補助艦隊の組織を發表

米太平洋艦隊

行先祕し眞珠灣出港

今後の對日通商は許可制を以て統制

資產凍結令　米財務當局談

重慶デマ宣傳

佛印安全保證さる

河內シノワズ紙論說

蘭印サイゴン間航空路停止

西部ジヤヴアで侵略軍擊退演習

英米の壓迫加重に泰、對策を愼重考慮

豫防的措置

獨外務當局言明

共榮圈建設へ邁進

經濟壓迫に斷乎反撥

親任奉告　小倉藏相車中談

凍結令の運用で對日經濟壓迫企む

最大限の融通性

資產凍結令　米國務長官談

ロンドン在留邦人最惡の事態を覺悟

凍結令は相當の伸縮性

米財務長官代理の應答

伊空軍の活躍

資金疏通に萬全

全國金融協議會で申合

國內在荷生絲も米、凍結令を發す

國防關係に優先權

依然ボロツク方面で激戰

ソ聯戰況發表

ソ聯發表戰況

ソ聯軍事使節訪米

ウエルズ米國務次官發表

獨、完全占領ベツサラビアとブコヴイナ

和蘭も英米と同一步調考慮

邦船の取扱ひには二說

雲南防衞軍事會議

人事

眞杉靜枝著　最新刊
南方紀行
エムデン最後の日
昭和書房

吉川英治著
新書太閤記（全八巻）
第四巻　秀吉篇（中）新刊出來
第一巻　藤吉郎篇上
第二巻　藤吉郎篇下
第三巻　秀吉篇上
增版出來
新潮社

夏なほ寒きスリルの連續
冒險探檢九大名著
見よ！百難突破の意志と熱情に輝く快內容
海洋冒險探檢記
山岳征服冒險記
征空冒險記
南北極地探檢記
未開境地探檢記
猛獸狩冒險記
猛獸境探檢記
リビングストン　アフリカ探檢記
怪奇境探檢記
發行所　大日本雄辯會講談社

山口益著
佛教に於ける無と有との對論
澤瀉久孝著
萬葉古徑
末川博著
民法總則
弘文堂

社説
米英の對日經濟壓迫
東亜共榮圏確立の意義愈よ大

一

アメリカ政府の在米資産凍結令の對日適用布告は、かねてから同國の態度に見て覺悟の上であつたから驚くことはないが、今回更に佛印共同防衛協定締結の發表を特に狙つて英國と呼應聲明したことは、明らかに政治的意圖を含むものであつて、斷じて不快の念に堪へない。

二

而もアメリカは本國のみならず、フイリツピン其他屬領にも及ぼし、英、カナダ、インド、……

三

今次の在米英資産凍結措置と日英通商航海條約の廢棄により對米、英及その屬領との貿易は勿論……

佛蘭西政府完全に英米側と袂を別つ
佛印共同防衛　世界の新建設へ

【東京發同盟】ヴイシー政府が今回佛印の共同防衛に關して百尺竿頭更に一歩を進めて帝國と歩調を合せることとなつたことはヴイシー政府が今や英米決別の時期と完全に袂を別つたことを意味するものである。……

日米の經濟關係斷交の一歩手前

【東京二十六日發同盟】米政府の在米日本資産凍結令は本年六月十四日獨伊の在米資産が凍結せられて以來豫期せられてゐた對日措置で……

英米依存性を脱却
我貿易通商大轉換
東亜共榮圏貿易體制整備

【東京發同盟】英米兩國は二十六日對日資産凍結令の並行措置に出で……

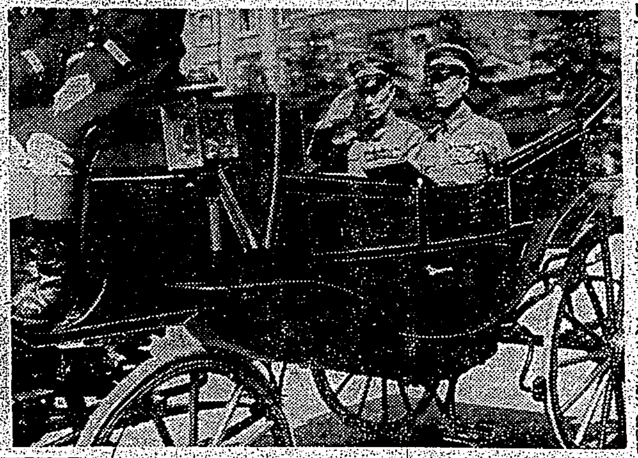

東京驛から參內する多田大將

第二次近衛內閣の使命
政治力飛躍的强化　世界的戰時に對應

吉村正

異例なる政變

昨夏七月二十二日新體制運動の聲頭裡中に成立した第二次近衛內閣は……

世界戰爭へ對應

吉村正氏

內閣構成の刷新

南方經濟懇談會(假稱)發起人總會
南方經濟關係團體の協力要望

日本肥料會社
生產部面へ進出か　既に基礎的調査進む

大藏外務兩省緊急對策協議

外電(廿六日發 廿七日着)
株式社債

地代家賃統制令解說(五)
(督府物價調整課發表)

第六、地代家賃支拂手段變更

物納に改め

第七、下宿屋等の家賃の基準及び條件の認可

金納を物納に

認可を受け

第八、許可認可の制限又は條件

統制の徹底

ラジオ
朝
晝
夜

富國徵兵　本社・東京・日比谷

高約契　20億円突破

驀進！又驀進！

海の生產擴充と漁の科學　座談會

特輯　獨ソ戰爭と太平洋
蘭印は何處へ行く・牧野純夫
アメリカ參戰へ前進・楢尾松治
極東赤軍はどう動くか・遠藤一郎

帝國海軍に備へあり　平出大佐

地獄耳
獨ソ開戰と世界の動向(政界)
御前會議の意義(新聞)
世界動亂と財界の動き(財界)

☆南支デルタ地帶・寒川光太郎
☆佛印風俗點描・村上信
☆八戶漁民道場・眞繼不二夫
☆霧の北洋を往く・濟開寺健
☆夜の太陽・燈臺・池康彥
★內南洋を描く
★アンガウル島
★內南洋の島民・和田香苗
★ヤツプ島紀行

米國海運界の苦惱(海の經濟)　佐藤淺五郎

太平洋縱橫談　松波仁一郎

太平洋問題は此一冊に！

大洋

八月號　四十錢　送料二錢
文藝春秋社發行

歌と俳句
梅雨晴の海
椎下抄

馬來半島
スポーツ
戰局走馬燈
東京港航行記

新嘉坡在勤時代・中荒城將
山から見た海・浦松佐美太郎
水族館の話・小久保清治

海洋實話　豆戰艦を繞る女達・清川
S・O・Sと口笛・加藤久

海洋人物隨筆
★潜水探證
★民族と海洋
★水產の科學化
夢の實現

海戰物語　ペナン灣奇襲・齋藤

海陸呼應作戰　津村大尉

グラビア
太平洋の米海軍基地
八戶漁民道場
水族館を覗く

成都を木ッ端微塵

海の荒鷲未曾有の大編隊で急襲

敵の再建空軍據點蹂躪

【〇〇基地二十七日發同盟】中支海軍航空部隊發表——本日我海軍航空部隊は大編隊を連ねて成都を空襲、飛行場及び城内軍事施設を徹底的に爆碎したり

【〇〇基地二十七日發同盟】二十七日絶好の快晴に惠まれた我海軍航空部隊の翼はかつて未曾有の大編隊を以て再建を呼號する敵空軍の根據地成都を五隊に分れて急襲、飛行場其の他市内外の重要軍事施設を爆碎、巨彈を浴せ多大の戰果を收めて全機悠々歸還した

鄱陽を急襲

【〇〇基地二十七日發同盟】中支海軍航空部隊發表

福州に明朗色増す

送金爲替と預金の支拂を開始

一絲亂れぬ快歩調

我等の皇民奉公運動を全國に紹介

昨夜山本事務總長放送

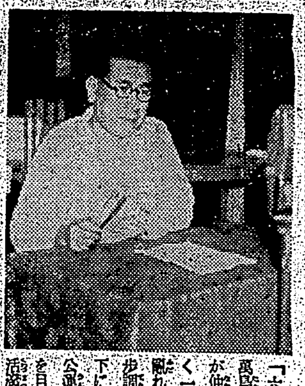

(寫眞は放送する山本事務總長)

月五百弗迄は自由

緩急自在な資産凍結令

【ワシントン二十六日發同盟】

健全映畫なら輸入する

『資産凍結』の洋畫界に描く波紋

【東京發同盟】在日米國映畫會社によつてアメリカ映畫はどうなるか、即ちパラマウント、メトロ、二十世紀フオツクス、ワーナー、ユニヴアーサル、RKO、ユナイト、コロムビア等日本に支社を持つ八映畫社は既に我國の爲替管理法に基き三年前から日本に於ける上映料の本國送金は差止められ正金銀行への無利息預金として…

諸般の準備整ふ

東亞新聞記者大會

【廣東發同盟】國父孫中山先生の生誕地であり、しかも革命の策源地である廣東に於て日華滿三國の新聞記者…

東亞新聞記者大會　出席者一行廣東へ

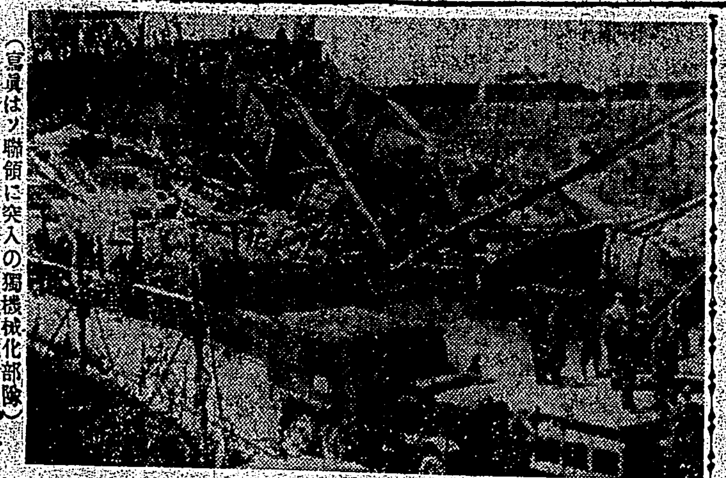

(寫眞はソ聯領に突入の獨機械化部隊)

謎のスターリン線

トーチカ網と放火林地帯

流麗な調

總督…

…の夕べ

萬華地區に挺身隊

志願兵目差し近く結成

鄕軍の士氣揚る

城南分會で射撃大會

文藝銃後運動

關門海底列車

來年八、九月實現

海藻と甘藷で

立派な節米食

新築校舎地鎭祭

嘉農、北工戰中止

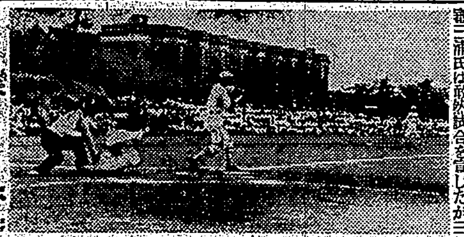

翼贊會で朗讀詩運動

宜蘭市防衛團の事務打合會

宜蘭公園でラジオ體操の會

馬耕競技會

內閣構成の刷新

ラジオ

朝

晝

夜

けふの天氣

各地の温度

臺北　三三・〇度(午後一時)

出船入船

母うめ儀

最高級アパート　新築落成

南日本汽船

會葬御禮　親戚一同

防空資材御整備ニハ先ヅ竹腰商店ヘ御用命ヲ乞フ

外科　肛門病科　菅沼醫院

耳鼻科　咽喉科　藏田醫院

台灣肛門病院

第壹回決算報告　中壢商事株式會社

新聞配達人採用　臺灣日日新報社

女中さん

工場建物賣物

アパート

食事付貸間あり

賣工場

賣家

讓店

玉突臺

のせ京染

石堂洋裁

女事務員

女記帳係

女事務員

萬なかだち

津村大尉

各地綜合版

皇民奉公會の縮圖
全校一致潑剌と錬成にいそしむ
更生『臺中一中』の精進

限大無邊なる聖恩を感佩し深厚なる父母の恩愛と天地衆生の恩惠に感謝しつつ選ばれたる我等は帝國に輝き生氣に滿ち正しく強く明かに今日の務に勵しまん。これこそ最近皇民錬成に力強い巨歩を踏出した臺中一中の若き青年學徒八百餘名が毎朝朝會において高らかに朗誦する信條である古い傳統を持つ臺中一中、ここは明日の臺灣の指導者たるべき本島人青年の修練道場でもある。事變以來田中校長以下職員の熱烈なる皇國精神の指導に率いられ今や全く面目一新、全校の

模範中學 建設を目差して全校生徒一丸となつて只管皇民錬成にいそしむ姿こそ全島に比類なき新體制教育の先驅であらう、高度國防國家建設の目標を折込んだ同校の新體制教育は決して事新しい變哲のものではなく、各中等學校に於て當然なすべきものを爲したにすぎない

一、皇國精神の强化

二、戰時意識の徹底

三、興亞生活の達成

師弟愛の 明朗な教室の

校長から見た施設を聞く

私は臺中に來て足かけ三年六ケ月その間中部、二中、一中、西螺四校の校長を歴任して來た者だ

青年學徒 の感覺を目の當りに見て力強く感じた

折角努力 してゐる、訓練の方では演習場へ行つて野外演習をやつて敵前なる規律の遵守と言ふ事をやつてゐる

優等生の 資格として品行

臺中競馬終幕

【臺中電話】臺中春季競馬は二十七日午前十一時から大肚山競馬場にて挙行、日曜日のこととてファン殺到し頗る盛況を呈した、成績は左の通り

◇第一回呼馬二千米 1ハイース(金田口)二分二〇秒六、單六圓五〇

◇第二回呼馬二千六百米 1アルベリオン(金子)二分五三秒、單七圓四〇

◇第三回抽籤二千米 1プレアキング(清野)二分三五秒二、2

◇第四回呼馬二千米 1シンギョク(中村)二分三一秒四、2ヤマザト、單一〇圓八〇、複二七圓九〇、一二圓八〇、(二)圓二〇

◇第五回抽籤千六百米 1ハマチドリ(高山新)一分五六秒二、2ボーニカン、3ヤマサクラ、單六圓七〇、複五圓七〇、一〇圓七〇、八圓七〇

◇第六回抽籤千六百米 1イチシンメイ(金子)一分五七秒四、2アオアラシ、3イナズキ、單六圓七〇、複五圓三〇、六圓八〇、六圓五〇

◇第七回呼馬千六百米 1ゴトウ、單七圓五〇、複六圓五〇

◇第八回呼馬千八百米

◇第九回抽籤千八百米

◇第十回速歩四千米

◇第十一回

臺中春季競馬は二十七日を以て終了した

聖戰・想ひ出の畫帖 (20)
思はぬ魚の御馳走
料理に十時間も大騒ぎ

戰地での食料はお話になりませんが私はそれでも〇年〇月召集され、〇年〇月上等兵となつて國歸する一年餘ケ月の間に一回大量の鮮魚にありついた、それは部隊が嘉積部落のある日、嘉積部落で警備中に突然命令が下つて

話題の人形・高雄に嫁ぐ
文化報國に 長谷川伸氏から守り神

【高雄電話】高雄市文化報國舞踊部では阿部舞踊家の指導の下に先頃から南方舞踊、古典舞踊等の研究を行ひすでに數回の發表會を開いて

お嫁入り させて下さい

長谷川 伸

南方舞踊 のためにも一層の研究創作に勉勵し

頭目制近く廢止か
阿里山社で「明朗自治」へ第一歩

【臺南電話】阿里山蕃社では頭目を中心に自治を進めてゐるが

臺中州に凱歌

聖地壽山に鍛へる
"我を捨てての行" (下)
高雄少年團指導者實修所訪問記

朝食から午後一時までは自由時間である、彼女達は附近に散歩してゐる南部特有の熱帶の花、ランタナを摘みてテント内に飾る者、晝物を探すもの等やつぱり女は女らしい姿に近つて思ひ思ひの時間を過す、この自由時間が過ぎて午後の本格的訓練に入る

生活建設 でこれには田村團長もやつぱり女は生活に即する事が男子以上に強く細い

大武連峰 に夕陽を浴びて山嶺を一幅の名畫の如く眺めながら

日の訓練が終ると、あたりは夜色に包まれて、彼女達の囲んだ營火は赤々と燃え

龍眼の高値に警告

臺南山の會で新高登山

勤報在鄉青年隊を動員して指導訓練

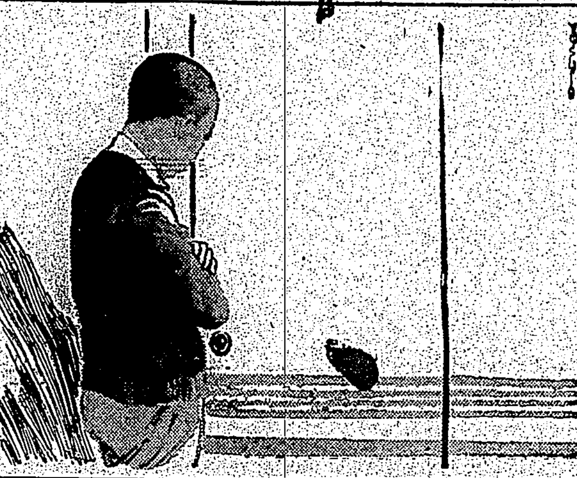

老春 (156)
川口松太郎作 伊勢良夫畫
二度目の春(六)

蓉子は廊下を驅けて行つた。

「蓉子！」
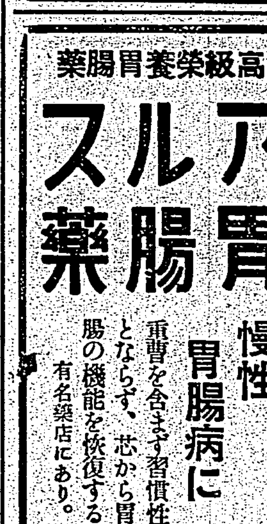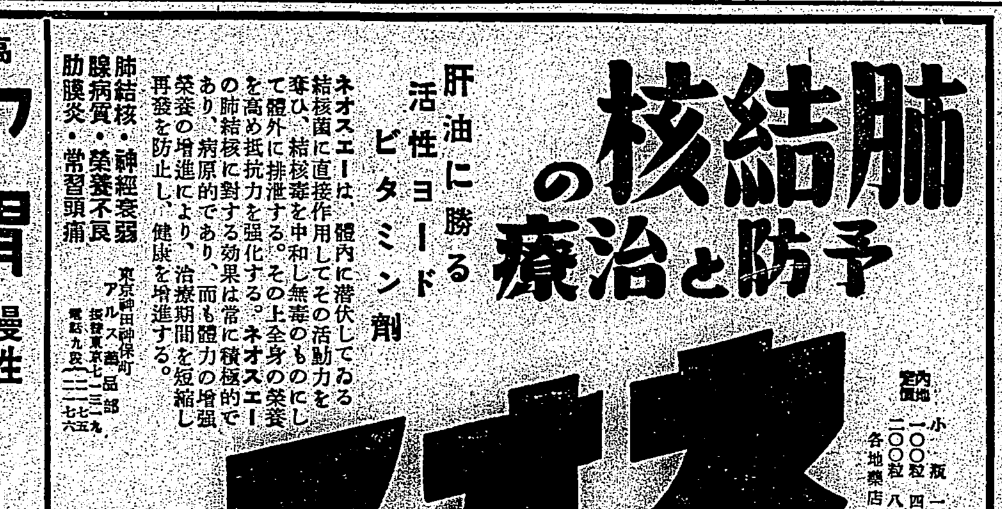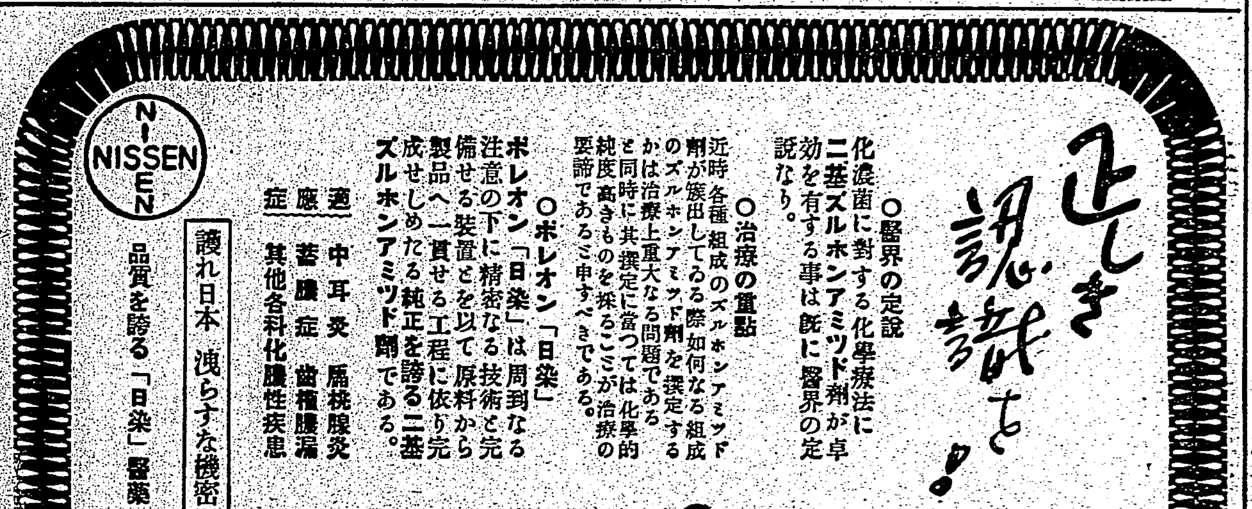
呼びかけても返事をせずに逃去る足音が冷い廊下に響いてゐる。追ひかけて行く勇氣もなかつた。